



KATHOLISCHE KIRCHGEMEINDE
6043 ADLIGENSWIL

Jahresrechnung 2025



Inhaltsverzeichnis

Seite

4	Jahresbericht 2025
6	Verwendung Jahresergebnis 2025, Antrag Kirchenrat
7	Bilanz per 31.12.2025
8	Verwaltungsrechnung 2025 – Funktionale Gliederung
9	Verwaltungsrechnung 2025 – Artengliederung
10	Investitionsrechnung 2025
11	Geldflussrechnung
12	Finanzkennzahlen
13	Bemerkungen zur Verwaltungsrechnung 2025
15	Anhang Jahresrechnung 2025
18	Bericht Rechnungscommission

Jahresbericht 2025

Im vergangenen Jahr hat der Kirchenrat mehrere richtungsweisende Entwicklungen begleitet. Mit einem blumigen Auftakt konnte im Frühling der neu gestaltete Kirchenvorplatz eingeweiht werden. Im Sommer hiessen wir die neue Pastoralraumleitung willkommen und im Herbst einigten sich die Kirchgemeinden des Pastoralraums Meggerwald parzellen über eine revidierte Vereinbarung, welche die Zusammenarbeit künftig stärkt und erleichtert. Dankbar blicken wir auf ein Jahr zurück, in dem wichtige Meilensteine gesetzt und wertvolle Impulse für die Zukunft gelegt werden konnten.

Kirche St. Martin

Im Frühjahr 2025 wurde der neue Kirchenvorplatz realisiert. In den angelegten Staudenrabatten blüht es von Frühling bis Herbst und der Vorplatz lädt mit den neuen Sitzgelegenheiten zum Verweilen ein.



Zudem wurden laufend kleinere Renovationsarbeiten zum Erhalt der Pfarrkirche durchgeführt. So wurde die Sakristei erneuert und mit einer zweckmässigen neuen Möblierung ausgestattet. Auch die Paramentenkleider wurden fachgerecht gereinigt und konserviert.

Lange Nacht der Kirchen

Die Lange Nacht der Kirchen, die im Mai 2025 gemeinsam mit der reformierten Kirche durchgeführt wurde, erfreute sich grosser Beliebtheit. Zu den Höhepunkten zählten das Konzert des Gospelchors «Feel the Spirit», welcher die Pfarrkirche St. Martin füllte, die Besichtigung des Glockenturms der katholischen Kirche sowie die Silent Disco in der reformierten Kirche.

Einsetzung neue Pastoralraumleitung

Markus Burri übernahm bis Juli 2025 die Interimsleitung des Pastoralraums. Seit August sind Veneranda Qerimi als neue Pastoralraumleiterin und Thomas Zimmermann als leitender Priester im Amt. Beide engagieren sich mit grosser Fachkompetenz und innovativen Ansätzen für die Weiterentwicklung der Kirche.

Personal

Die Leitungsassistentin, Claudia Estermann, ist im Herbst in Pension gegangen. Ihre Nachfolge hat Tanja Brunner übernommen. Im Religionsunterricht konnten mehrere neue Katechetinnen angestellt werden. Aufgrund der Unterrichtsplanung arbeiten sie in kleinen Pensen und sind mehrheitlich in allen Pfarzellen des Pastoralraums tätig.

Vereinbarung über die Zusammenarbeit im Pastoralraum

Zur Stärkung der Zusammenarbeit haben die Kirchenräte die KPM-Vereinbarung umfassend überarbeitet. Die drei wesentlichen Anpassungen sind:

- Erweiterte Entscheidungskompetenzen des KPM-Rats
- Anstellungen über eine Kirchgemeinde mit Verrechnung der meisten Personalkosten über den Verteilschlüssel, um Arbeitsprozesse zu vereinfachen und die Flexibilität zu erhöhen.
- Neuberechnung des Verteilschlüssels unter Berücksichtigung der Steuerkraft.

Alle drei Kirchgemeinden haben der Vereinbarung zugestimmt, die am 01.01.2026 in Kraft getreten ist.

Siegerprojekt Neubauten Weiherhof

Anfang November 2025 wählte die siebenköpfige Fachjury das Siegerprojekt «Dreiklang II». Die öffentliche Präsentation der zwölf jurierten Projekte stiess auf grosses Interesse, und die Rückmeldungen zum Siegerprojekt waren durchwegs positiv.

Im laufenden Jahr wird das Siegerteam – die Generalplaner UC'NA Architekten Zürich und Schärli Architekten Luzern – mit der Weiterbearbeitung beauftragt. Der Baustart ist voraussichtlich für 2027 geplant, die Fertigstellung für 2029. Der Kirchenrat beabsichtigt, den Mitgliedern der katholischen Kirchgemeinde Ende dieses Jahres den Baukredit zur Abstimmung vorzulegen.



Glocken Nachschlag

An der Informationsveranstaltung im September wurden die Ergebnisse der repräsentativen Umfrage zum nächtlichen Glockenschlag vorgestellt. Die Mehrheit der Befragten nimmt den Nachschlag kaum oder deutlich, aber nicht störend wahr. Viele verbinden ihn mit Werten wie Tradition, Heimat und Akzeptanz. Eine Minderheit äusserte sich kritisch. Aufgrund des klaren Resultats hat der Kirchenrat entschieden, den Nachschlag unverändert beizubehalten.

Wahlen Kirchenrat

Im Herbst läutete die Landeskirche die Wahlen für das Frühjahr 2026 ein. Sowohl im Kirchenrat als auch in der Rechnungskommission gibt es je einen Rücktritt. Alle übrigen Mitglieder stellen sich erneut zur Wahl.

Nachfolgend finden Sie die Jahresrechnung 2025 mit Erläuterungen zu den wichtigsten Positionen.

Nach §2 Kirchgemeindeordnung und §59 Abs. 1 lit.i Kirchgemeindegesetz wird die Jahresrechnung einschliesslich des Antrags des Kirchenrats zur Ergebnisverwendung – unter Vorbehalt des fakultativen Referendums – durch die Rechnungskommission genehmigt.

Die Rechnungskommission hat die Jahresrechnung geprüft und genehmigt. Deren Bericht finden Sie auf Seite 18. Die Genehmigung der vorliegenden Jahresrechnung wird gemäss §24 Kirchgemeindegesetz rechtskräftig, wenn nicht innert 30 Tagen ab Datum der amtlichen Publikation 5% der Stimmberechtigten der Kirchgemeinde das Begehren stellen, die Jahresrechnung sei der Kirchgemeindeversammlung zu unterbreiten.

Die Details zur Jahresrechnung können beim Kirchmeier Erich Gachet eingesehen werden. Zusätzlich sind die Botschaft und Details auf unserer Website aufgeschaltet unter <https://www.kpm.ch/meine-kirche/orte/adligenswil>.

Jahresrechnung 2024: Der Synodalverwalter der röm. kath. Landeskirche des Kantons Luzern hat gemäss Bericht vom 28. August 2025 bei der Rechnung 2024 **keine Mängel** festgestellt (§75 Kirchgemeindegesetz).

Die Jahresrechnung 2025 schliesst mit einem **Ertragsüberschuss von CHF 362 441 ab**.

Das positive Resultat resultiert einerseits aus den Mehreinnahmen bei den Kirchensteuern, als auch aufgrund Minderausgaben im Personalbereich. Ebenfalls waren die Kosten, welche den Pastoralraum betreffen, tiefer als budgetiert. Bei den Kirchensteuern fielen sowohl die Einnahmen aus den laufenden Steuern, die Einnahmen aus Nachträgen früherer Jahre wie auch die Nach- und Strafsteuern höher aus als budgetiert.

Auf die budgetierte Entnahme der Vorfinanzierung Steuerrabatte konnte aufgrund der erwähnten Mehreinnahmen und Minderausgaben verzichtet werden. Im Wesentlichen ist der positive Rechnungsabschluss nebst den Kirchensteuern auch auf die zusätzliche Entnahme aus dem Sakralbautenfonds sowie auf das positive Resultat des Riedbach-Parks aufgrund tieferer Schuldzinsen zurückzuführen.

Der Kirchenrat beantragt, den Ertragsüberschuss wie folgt zu verwenden:

Total Ertrag	CHF	3 117 126
Total Aufwand	CHF	2 754 685
Ertragsüberschuss	CHF	362 441
Einlage Vorfinanzierung Steuerrabatte	CHF	300 000
Einlage Eigenkapital	CHF	62 441
Eigenkapital per 31.12.2024	CHF	896 339
Eigenkapital per 31.12.2025	CHF	958 780

Adligenswil, 12. März 2026

Kirchenrat Katholische Kirchgemeinde Adligenswil

Monika Koller Schinca, Monika Käch, Stefan Sigrist, Maurizio Sacchet, Erich Gachet, Veneranda Qerimi

Bilanz

nach Ergebnisverwendung in CHF	Anhang	31.12.2025	31.12.2024	Veränderung
Aktiven		23 650 145	24 280 110	-629 965
Finanzvermögen		23 579 936	24 205 401	-625 465
Flüssige Mittel		1 057 584	445 477	612 107
Forderungen		1 417 649	2 046 134	-628 485
Anlagen	1.1	21 093 607	21 708 507	-614 900
Aktive Rechnungsabgrenzung		11 096	5 283	5 813
Verwaltungsvermögen		70 209	74 709	-4 500
Sachgüter	1.2	70 209	74 709	-4 500
Passiven		23 650 145	24 280 110	-629 965
Fremdkapital		22 022 349	23 014 755	-992 406
Laufende Verbindlichkeiten		790 712	761 667	29 045
Mittel- und langfristige Verbindlichkeiten		19 468 750	20 425 000	-956 250
Verpflichtungen für Sonderrechnungen	2.1	1 599 392	1 737 840	-138 448
Rückstellungen	2.2	3 075	2 625	450
Passive Rechnungsabgrenzung		160 420	87 623	72 797
Spezialfinanzierungen		669 016	369 016	300 000
Vorfinanzierungen	2.3	669 016	369 016	300 000
Eigenkapital	2.4	958 780	896 339	62 441

Verwaltungsrechnung 2025

Funktionale Gliederung in CHF	Rechnung 2025		Voranschlag 2025		Rechnung 2024	
	Aufwand	Ertrag	Aufwand	Ertrag	Aufwand	Ertrag
Ergebnis Allgemeine Verwaltung	145 342		156 000		141 228	
Allgemeine Verwaltung	145 951	609	156 800	800	142 157	929
Kirchgemeindeversammlung	7 074		7 500		6 549	
Kirchenrat	38 722		46 300		40 685	
Kirchenverwaltung	100 155	609	103 000	800	94 923	929
Ergebnis Bildung	152 646		150 000		134 919	
Bildung	158 024	5 378	194 000	44 000	156 764	21 845
Religionsunterricht	157 202	5 378	190 500	44 000	155 796	21 845
Übriges Bildungswesen	822		3 500		968	
Ergebnis Seelsorge, Kultur, Kirche	870 444		987 000		807 719	
Seelsorge, Kultur, Kirche	919 975	49 531	992 100	5 100	824 292	16 573
Kulturförderung	13 600		15 000		14 100	
Pfarrrei-Informationen, Medien	30 431		44 000		32 997	
Verwaltung (Landeskirche, Pfarreirat)	101 343	9 752	116 000		115 863	11 581
Seelsorge, Gottesdienst, Diakonie	450 944	37 919	471 500	4 500	377 113	3 935
Kirchliche Veranstaltungen	35 811		59 000		39 237	
Kirchengut VV ¹	287 846	1 860	286 600	600	244 982	1 057
Ergebnis Soziale Wohlfahrt	46 064		55 000		49 901	
Soziale Wohlfahrt	46 064		55 000		49 901	
Hilfsaktionen	46 064		55 000		49 901	
Ergebnis Finanzen und Steuern		1 576 937		1 316 000		1 243 724
Finanzen und Steuern	1 484 671	3 061 608	1 574 400	2 890 400	1 596 453	2 840 177
Kirchensteuern	8 834	1 192 232	3 000	1 017 000	10 476	1 115 882
Lastenausgleich	4 000		3 500		3 991	
Kapital- und Zinsendienst	4 150		10 500	100	24 168	92
Unbebaute & bebaute Grundstücke, Wald FV ¹	617	35 849	2 100	29 800	1 329	29 810
Liegenschaft Weiherhof FV ¹	39 560	176 875	57 800	175 500	75 634	191 605
Liegenschaft Riedbach-Park FV ¹	1 423 010	1 506 652	1 493 000	1 508 000	1 476 055	1 452 788
Ordentliche Abschreibungen VV ¹	4 500		4 500		4 800	
Entnahme Sakralbautenfonds		150 000		50 000		50 000
Entnahme Vorfinanzierung Steuerrabatte				110 000		
Total Aufwand/Ertrag	2 754 685	3 117 126	2 972 300	2 940 300	2 769 567	2 879 524
Ertragsüberschuss	362 441				109 957	
Aufwandüberschuss				32 000		
Gesamttotal	3 117 126	3 117 126	2 972 300	2 972 300	2 879 524	2 879 524

¹ VV=Verwaltungsvermögen, FV=Finanzvermögen

Ergebnisverwendung	362 441		32 000	109 957
Einlage Vorfinanzierung Steuerrabatte	300 000			70 000
Einlage Eigenkapital	62 441			39 957
Entnahme Eigenkapital			32 000	

Verwaltungsrechnung 2025

Artengliederung in CHF vor Ergebnisverwendung	Rechnung 2025		Voranschlag 2025		Rechnung 2024	
	Aufwand	Ertrag	Aufwand	Ertrag	Aufwand	Ertrag
Aufwand						
Personalaufwand	608 185		715 000		599 764	
Sachaufwand	713 503		725 000		659 224	
Passivzinsen	291 769		366 000		359 597	
Abschreibungen	858 075		856 000		878 102	
Entschädigungen an Gemeinwesen	51 055		51 400		42 467	
Eigene Beiträge	175 685		197 200		191 763	
Einlagen Spezialfinanzierungen	13 400		13 700		13 179	
Interne Verrechnungen	43 013		48 000		25 471	
Ertragsüberschuss	362 441				109 957	
Total Aufwand	3 117 126		2 972 300		2 879 524	
Ertrag						
Steuern		1 189 766		1 016 000		1 114 550
Miet- und Vermögenserträge		1 548 418		1 565 580		1 533 339
Entgelte		176 073		150 620		144 478
Rückerstattungen von Gemeinwesen		9 752				11 581
Entschädigungen Jahrzeiten		104		100		105
Entnahmen Spezialfinanzierungen		150 000		160 000		50 000
Interne Verrechnungen		43 013		48 000		25 471
Aufwandüberschuss				32 000		
Total Ertrag		3 117 126		2 972 300		2 879 524

Investitionsrechnung 2025 und Kontrolle über Sonderkredit Überbauung Weiherhof Parzellen 54 und 265

Artengliederung in CHF	Rechnung 2025	
	Aufwand	Ertrag
Planungskredit Neubauten Weiherhof Parzellen 54/265	235 100	
Total Ausgaben	235 100	
Aktivierung Ausgaben		235 100
Total Ertrag		235 100

Kontrolle Sonderkredit

Genehmigt an der Kirchgemeindeversammlung vom 4. Dezember 2024

Planungskredit inkl. 8.1% Mehrwertsteuer	CHF	2 000 000
Beansprucht bis 31.12.2025	CHF	-235 100
<u>Verfügbar ab 01.01.2026</u>	CHF	<u>1 764 900</u>

Geldflussrechnung

nach Ergebnisverwendung in CHF	2025	2024
Ergebnis Verwaltungsrechnung Abnahme (-) / Zunahme (+) Eigenkapital	62 441	39 957
Abschreibungen auf Anlagen des Verwaltungsvermögens	4 500	4 800
Abschreibungen auf Anlagen des Finanzvermögens	850 000	864 299
Abnahme (+) / Zunahme (-) Forderungen	628 485	-142 654
Abnahme (+) / Zunahme (-) Aktive Rechnungsabgrenzung	-5 813	1 297
Abnahme (-) / Zunahme (+) laufende Verbindlichkeiten	29 045	147 746
Abnahme (-) / Zunahme (+) Verpflichtungen für Sonderrechnungen	-138 448	-38 375
Abnahme (-) / Zunahme (+) Rückstellungen	450	450
Abnahme (-) / Zunahme (+) Passive Rechnungsabgrenzung	72 797	-7 798
Abnahme (-) / Zunahme (+) Spezialfinanzierungen	300 000	70 000
Geldfluss aus Betriebstätigkeit	1 803 457	939 722
Investitionen Finanzvermögen	-235 100	
Desinvestitionen Finanzvermögen		
Geldfluss aus Investitionstätigkeit	-235 100	0
Abnahme langfristige Schulden	-956 250	-1 200 000
Geldfluss aus Finanzierungstätigkeit	-956 250	-1 200 000
Veränderung Flüssige Mittel	612 107	-260 278

	2025	2024
Anfangsbestand an flüssigen Mitteln per 1.1.	445 477	705 755
Endbestand an flüssigen Mitteln per 31.12.	1 057 584	445 477
Nachweis Veränderung Flüssige Mittel	612 107	-260 278

Finanzkennzahlen

	2025	2024
<p>Zinsbelastungsanteil II Die Finanzkennzahl sagt aus, welcher Anteil des Ertrages der Kirchensteuern und des Lastenausgleichsbeitrages durch die Nettozinsen gebunden ist. Je tiefer der Wert, desto grösser der Handlungsspielraum. Der Zinsbelastungsanteil sollte +6% nicht übersteigen.</p>	-77.56%	-72.86%
<p>Kapitalzinsanteil Die Kennzahl drückt aus, welcher Anteil des gesamten Ertrages für Zinsen und Abschreibungen verwendet wird. Der Kapitalzinsanteil sollte zwischen +8% bis +10% liegen (tragbare Belastung).</p>	-31.41%	-28.79%
<p>Verschuldungsgrad Die Kennzahl zeigt, welcher Anteil der Steuererträge und des Lastenausgleichs notwendig wären, um die Nettoschuld abzutragen. Der Verschuldungsgrad sollte +120% nicht übersteigen.</p>	-130.92%	-106.83%
<p>Nettoschuld pro Angehörigem der Kirchgemeinde Die Kennzahl zeigt die lastende Nettoschuld pro Angehörigem der Kirchgemeinde. Die Nettoschuld sollte +CHF 500 pro Angehörigem nicht übersteigen.</p>	-CHF 637	-CHF 482
<p>Steuerertrag pro Kopf</p>	+CHF 487	+CHF 451
<p>Cashflow (+) / Cashdrain (-) Der Cashflow ergibt sich aus dem Ertragsüberschuss zuzüglich Abschreibungen zuzüglich Einlagen in / abzüglich Entnahmen aus Vorfinanzierungen und Fonds. Die Berechnung erfolgt nach Vorgabe der Landeskirche.</p>	+CHF1 230 341	+CHF 992 235

Bemerkungen zur Verwaltungsrechnung 2025 – Voranschlag 2025

in CHF

Allgemeine Verwaltung

Kirchenrat	Entschädigungen, Spesen	-	7 000
Kirchenverwaltung	Entschädigung Kirchmeieramt intern	-	34 000
	Entschädigung Kirchmeieramt extern	+	35 000

Bildung

Religionsunterricht	Personalaufwand	-	56 000
	Rückerstattung Taggelder Versicherungen	-	11 000
	Schulmaterial, Firmung, 1. Kommunion	-	7 000
	Höhere Umlage Personalaufwand von Seelsorge	+	38 000
	Tiefere Umlage Personalaufwand nach Seelsorge und Jugendarbeit	+	39 000

Seelsorge, Kultur, Kirche

Pfarrei-Informationen, Medien	Personalaufwand: keine Medienverantwortliche	-	11 000
Verwaltung (Landeskirche)	Beitrag an Landeskirche	-	14 000
	Zahlung aus Gewinnverwendung von Landeskirche	-	10 000
Seelsorge, Gottesdienste, Diakonie	Personalaufwand	+	23 000
	Rückerstattung Taggelder Versicherung	-	6 000
	Büromaterial, Drucksachen, Porti, Telefon, Übrige Dienstleistungen EDV, Hosting, Sachaufwand	-	12 000
	Tiefere Umlage Personalaufwand von Bildung	-	27 000
	Höhere Umlage Personalaufwand nach Bildung und Jugendarbeit	-	34 000
	Kultusaufwand	+	5 000
Kirchliche Veranstaltungen	Tiefere Umlage Personalaufwand von Bildung und Seelsorge nach Jugendarbeit	-	16 000
	Veranstaltungen, Lebensmittel	-	6 000

Kirchengut	Kirche:		
	Unterhalt und Dienstleistungen		+ 6 000
	Pfarrreiräumlichkeiten:		
	Anschaffung Mobilien, Unterhalt		- 8 000
	Zentrum Teufmatt:		
	Kostenanteil Gemeinde		+ 8 000
	Zinsen langfristige Schulden		- 5 000
Soziale Wohlfahrt			
Hilfsaktionen	Beiträge an Migrantenseelsorge		- 7 000
Finanzen und Steuern			
Kirchensteuern	Mehreinnahmen laufende Steuern		- 87 000
	Mehreinnahmen Nachträge frühere Jahre		- 84 000
	Abschreibungen/Verlust Steuereinnahmen, Zinsen		+ 4 000
Kapital- und Zinsendienst	Zinsen langfristige Schulden		- 7 000
Waldrechnung	Holzverkäufe		- 6 000
Liegenschaft Weiherhof	Energiekosten und Unterhalt		- 17 000
Liegenschaft Riedbach-Park	Mietzinserträge		+ 19 000
	Unterhalt		- 7 000
	Hauswartung Innen und Aussen		+ 7 000
	Zinsen langfristige Schulden		- 66 000
	Differenz Nebenkostenabrechnung		- 17 000
Spezialfinanzierungen	Zusätzliche Entnahme Sakralbautenfonds		- 100 000
	Keine Entnahme Vorfinanzierung Steuerrabatte		+ 110 000

Nur Abweichungen ab CHF 5 000 sind kommentiert.

- Mehreinnahmen und Minderkosten / + Mindereinnahmen und Mehrkosten

Anhang Jahresrechnung 2025

Alle Werte in CHF

Bilanzierungs- und Bewertungsgrundsätze

Die Bilanzierungs- und Bewertungsgrundsätze richten sich nach dem Kirchgemeindegesetz (KGG), der Verordnung über den Finanzhaushalt der Kirchgemeinden (Vo FHKG), dem Harmonisierten Rechnungsmodell (HRM) und dem Handbuch für Luzerner Kirchgemeinden (HBKG).

Anlagen im Finanzvermögen 1.1

Wertschriften

Art der Wertschrift	Anzahl	Nominalwert		Kurswert 31.12.2025		Buchwert 31.12.2025	
		Stück	Total	Stück	Total	Stück	Total
<i>Aktien/Anteilsscheine</i>							
Aktien EBL AG	4	4	1	4	1	4	1
Solardorf Adligenswil Genossenschaft	10	10	30 000	10	30 000	10	30 000
Wertschriften			30 001		30 001		30 001

Bebaute Grundstücke

Art	Parz. Nr.	Bezeichnung	Fläche m ²	Gebäude- versicherung	Ertragswert	Buchwert per 31.12.2025
Wohnaus/Büro	54	Weiherhof	2 974	2 799 867	3 347 000	1
Überbauung	54/265	Weiherhof Planungskr.				235 100
Hofraum, Garten	264	Dörfli, Parkplatz	4 966	0	0	2 500
Land / SBL	485	Mühleweid (Baurecht)	1 203	0	655 000	487 200
Land / Wohnhaus	408	Riedbach-Park	10 267	24 275 528	25 910 000	20 330 900
Bebaute Grundstücke			19 410	27 075 395	29 912 000	21 055 701

Unbebaute Grundstücke

Art	Parz. Nr.	Bezeichnung	Fläche m ²	Gebäude- versicherung	Ertragswert	Buchwert per 31.12.2025
Wald	220	Sage	6 426	0	0	1
Wald	234	Klusenried	33 132	0	0	1
Wald	248	Grenzentürli	13 393	0	0	1
Wald	254	Grenzentürli	2 280	0	0	1
Wald	218	Sage	1 598	0	0	1
Land/Wald	62	Rütli	23 640	0	0	7 900
Unbebaute Grundstücke			80 469	0	0	7 905

Total Liegenschaften			99 879	27 075 395	29 912 000	21 063 606
-----------------------------	--	--	---------------	-------------------	-------------------	-------------------

Total Anlagen im Finanzvermögen 1.1						21 093 607
--	--	--	--	--	--	-------------------

Sachgüter im Verwaltungsvermögen 1.2**Bebaute Grundstücke**

Art	Parz. Nr.	Bezeichnung	Fläche m ²	Gebäudeversicherung	Ertragswert	Buchwert per 31.12.2025
Gebäude	108	Zentrum 9.04% v. 5266m ²	476	0	0	2
Wohnhaus		Renovation Weiherhof		0	0	1
Land	52	Friedhof	1 022	0	0	1
Gebäude	53	Pfarrkirche	448	6 523 848	458 700	70 201
Land	408/108	Erschliessung	0	0	0	1
Mobilien		Kirchenausstattung	0	695 000	0	1
Mobilien		Büro- Sachversicherung	0	290 000	0	1
Bebaute Grundstücke			1 946	7 508 848	458 700	70 208

Unbebaute Grundstücke

Art	Parz. Nr.	Bezeichnung	Fläche m ²	Gebäudeversicherung	Ertragswert	Buchwert per 31.12.2025
Land	265	Dörfli, Weiherhof	306	0	76 500	1
Unbebaute Grundstücke			306	0	76 500	1

Total Liegenschaften			2 252	7 508 848	535 200	70 209
----------------------	--	--	-------	-----------	---------	--------

Total Sachgüter im Verwaltungsvermögen 1.2						70 209
---	--	--	--	--	--	---------------

Verpflichtungen für Sonderrechnungen 2.1

Name	Zweck	Buchwert per 31.12.2024	Einnahmen	Ausgaben	Buchwert per 31.12.2025
Jahrzeitenfonds	Jahrzeiten	104 855	415	-2 263	103 007
Sakralbautenfonds	Sakralbau	1 632 985	13 400	-150 000	1 496 385
Verpflichtungen für Sonderrechnungen		1 737 840	13 815	-152 263	1 599 392

Rückstellungen 2.2

Art	Buchwert per 31.12.2024	Bildung	Verwendung	Auflösung	Rückbuchung	Buchwert per 31.12.2025
Entkalken Boiler	2 625	450	0	0	0	3 075
Total Rückstellungen	2 625	450	0	0	0	3 075

Vorfinanzierungen 2.3

Art	Buchwert per 31.12.2024	Bildung	Verwendung	Auflösung	Rückbuchung	Buchwert per 31.12.2025
Steuerrabatt	365 000	300 000	0	0	0	665 000
Paramenten Kommunionkleider	4 016	0	0	0	0	4 016
Total Vorfinanzierungen	369 016	300 000	0	0	0	669 016

Eigenkapital 2.4

Kapitalart	Buchwert per 31.12.2024	Bildung	Ver- wendung	Auf- lösung	Rück- buchung	Buchwert per 31.12.2025
Eigenkapital	896 339	62 441	0	0	0	958 780
Total Eigenkapital	896 339	62 441	0	0	0	958 780

Verpfändung / Grundbelastung von Aktiven

Verpfändete Aktiven	31.12.2024	31.12.2025
Guthaben	0	0
Liegenschaften des Finanzvermögens	22 000 000	22 000 000
Liegenschaften des Verwaltungsvermögens	0	0
Total	22 000 000	22 000 000

Weitere Angaben

	31.12.2024	31.12.2025
Bürgschaften, Garantieverpflichtungen zugunsten Dritter	keine	keine
Nicht bilanzierte Leasingverpflichtungen	keine	keine
Andere Eventualverpflichtungen wie Defizitgarantien usw.	keine	keine
Vertraglich zugesicherte Beiträge der Kirchengemeinde	keine	keine
Beteiligungen	keine	keine

Freiwillige Offenlegung

	2024	2025
Anzahl Mitarbeitende 31.12.	24	23
Anzahl Vollzeitstellen	4.1	4.0
Auszahlungen an Vereine und Institutionen	48 636	49 136

Bericht der Rechnungscommission an die Stimmberechtigten der Katholischen Kirchgemeinde Adligenswil

Als Rechnungscommission haben wir die Buchführung und die Jahresrechnung (Bilanz, Laufende Rechnung, Investitionsrechnung und Anhang, gemäss §46 Kirchgemeindegesetz) der Katholischen Kirchgemeinde Adligenswil für das Jahr 2025 geprüft.

Für die Jahresrechnung ist der Kirchenrat verantwortlich, während unsere Aufgabe darin besteht, diese zu prüfen.

Unsere Prüfung erfolgte nach dem gesetzlichen Auftrag sowie dem Handbuch für Rechnungscommissionen und Controlling-Kommissionen von römisch-katholischen Kirchgemeinden des Kantons Luzern. Die Prüfung wurde so geplant und durchgeführt, dass wesentliche Fehlaussagen in der Jahresrechnung mit angemessener Sicherheit erkannt werden. Wir prüften die Posten und Angaben der Jahresrechnung mittels Analysen und Erhebungen auf der Basis von Stichproben. Ferner beurteilten wir die Anwendung der massgebenden Rechnungslegungsgrundsätze, die wesentlichen Bewertungsentscheide sowie die Darstellung der Jahresrechnung als Ganzes. Wir sind der Auffassung, dass unsere Prüfung eine ausreichende Grundlage für unser Urteil bildet.

Gemäss unserer Prüfung bestätigen wir die Richtigkeit und Vollständigkeit der Buchführung und der Jahresrechnung. Der Antrag des Kirchenrates zur Verwendung des Jahresergebnisses entspricht den gesetzlichen Bestimmungen.

Gemäss §59 Abs. 1 lit.i Kirchgemeindegesetz und §2 Kirchgemeindeordnung der Katholischen Kirchgemeinde Adligenswil genehmigen wir die Jahresrechnung 2025 einschliesslich des Antrags zur Verwendung des Jahresergebnisses des Kirchenrates.

Adligenswil, 12. März 2026

Der Präsident:
Gregor Metz

Die Mitglieder:
Hansueli Brügger

Christian Rohrer



Monika Käch
Vizepräsidentin
Kommunikation, Archiv



Monika Koller Schinca
Präsidentin



Stefan Sigris
Unbebaute Grundstücke



Veneranda Qerimi
Pastoralraumleitung



Erich Gachet
Kirchmeier

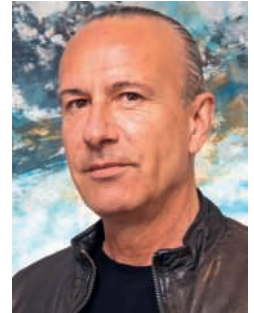

Maurizio Sacchet
Bauwesen